

PCPASS

CONTRÔLE D'ACCES MULTI-UG
RS232, Réseau TCPIP, MODEM
Sous WINDOWS 3.1 - 95 - 98 - NT

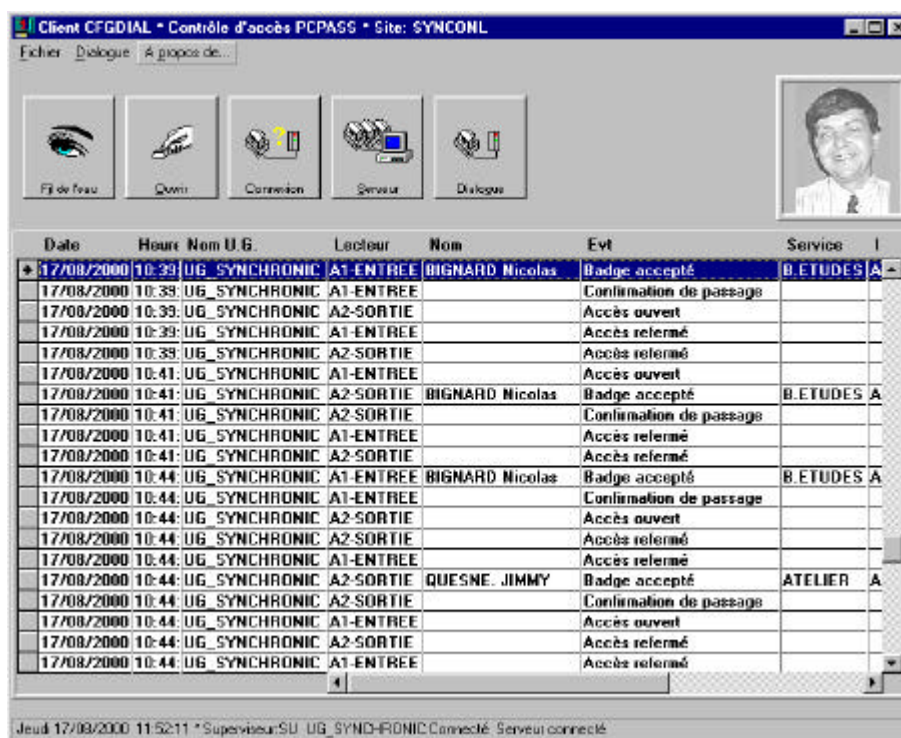

MANUEL D'UTILISATION

Historique des révisions

Révision	Date	Auteur	Certif.	Description des modifications
V2.a Pc_gui2a	28/07/2000	VM		
DU_CFGCA_2c	28/07/2000	VM		Repagination et changement nom fichier
DU_CFGCA_2d	11/08/2000	FD		MAJ Manuel Technique + captures écran

1 INTRODUCTION

Ce manuel décrit en détail l'utilisation du **logiciel de contrôle d'accès PC-PASS** fonctionnant sous les environnements WINDOWS 3.1, WINDOWS 95, 98 ou WINDOWS NT.

Il présente tout d'abord l'architecture de la solution PC-PASS et les principes de base permettant le contrôle d'accès. Ainsi, l'utilisateur peu accoutumé aux notions de *Famille d'utilisateur*, et de *Grille Horaire* pourra, dans un premier temps parcourir ce chapitre.

L'utilisation du logiciel est ensuite présentée en détail, chaque écran de saisie étant décrit. Un chapitre particulier indique au préalable la marche à suivre pour paramétrer votre système et contrôler son fonctionnement.

Les écrans pouvant s'enchaîner au fur et à mesure de vos besoins, vous pourrez consulter directement les chapitres qui vous intéressent.

Les informations contenues dans cette documentation sont susceptibles d'être modifiées sans préavis.

N'hésitez pas à nous adresser vos remarques à l'adresse suivante :

SYNCHRONIC Engineering
25 CAP Darnétal
76160 DARNETAL

2 PRESENTATION GENERALE

2.1 L'architecture réseau

Le mode de connexion réseau du logiciel de contrôle d'accès PC-PASS offre la possibilité de gérer les configurations à plus de 20 lecteurs ou les configurations avec beaucoup d'utilisateurs en utilisant l'architecture réseau du client.

Toute mise à jour des organes du contrôle d'accès, ainsi que les traitements des événements générés par les lecteurs (badge accepté, refusé, ouverture porte, etc...) se font de manière transparente sans intervention de votre part pourvu que le logiciel soit en fonctionnement sur votre PC et que le réseau soit opérationnel.

Dans ce mode de connexion, les Unités de Gestion sont connectées sur réseau Ethernet. De plus, le nombre d'UG connectées peut aller jusqu'à 100 (1000 avec extension).

L'ensemble de ces Unités de Gestion est alors fédéré sur un PC SERVEUR. Celui-ci peut fonctionner seul ou avec un ou plusieurs postes Clients.

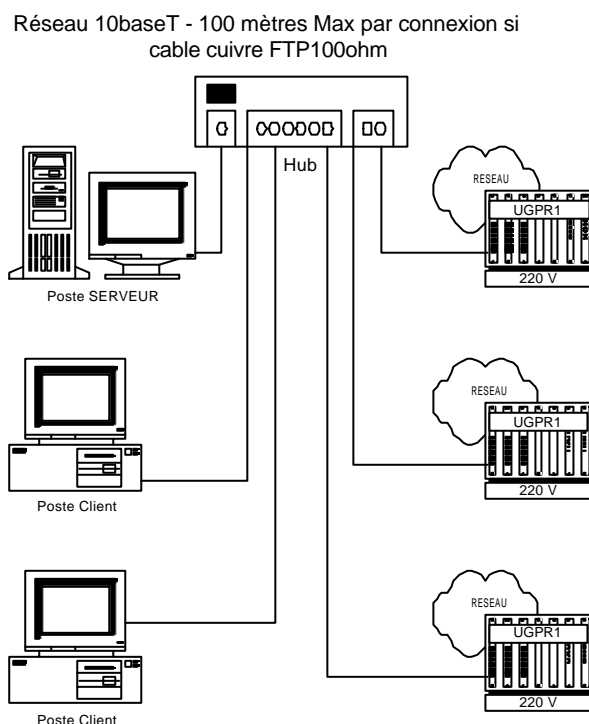

2.2 La connexion directe RS232 (liaison série)

Dans ce mode, le logiciel de contrôle d'accès PC-PASS nécessite une connexion directe (de type RS232) sur l'Unité de Gestion. Elle s'utilise en générale sur des P.C. portables pour des mises à jour ponctuelles du système mais peut également fonctionner sur un P.C de bureau dédié au contrôle d'accès et connecté en permanence.

Dans ce type de connexion, le nombre d'UG connectées est limité à 2.

Toute mise à jour de la configuration s'effectue explicitement par l'utilisateur du logiciel (elle n'est pas automatique comme dans la version réseau). Le traitement des événements générés par les lecteurs (badge accepté, refusé, ouverture porte, etc...) peut être réalisé au " fil de l'eau " sur le PC et un rapatriement des historiques contenus dans l'U.G. peut être fait à tout moment.



PC de configuration OFF-LINE
(PC de bureau ou PC portable)

Câble croisé
RS232

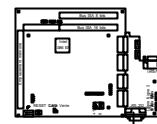

U.G.
(cf. U.G. carte nue)

2.3 La connexion Modem

Dans ce mode, le logiciel communique à intervalles réguliers avec les différentes UG Modem par liaison RTC (ligne téléphonique). Les mises à jour des UG Modem, rapatriement des historiques se font comme en mode RS232 à la demande de l'utilisateur.

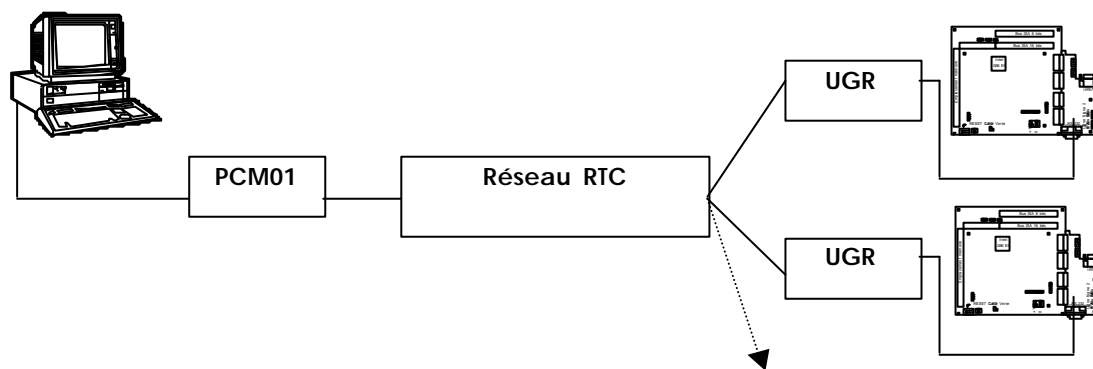

PC + Modem PCM01

Réseau téléphonique

UG + UGR

2.4 Fonctionnement global

Chaque individu possédant un badge est susceptible de se voir autoriser ou interdire un accès géré par le système PC-PASS. Le logiciel vous permet de contrôler ces droits et de les adapter à vos besoins. Certaines notions clés que l'on va maintenant aborder vont vous permettre de manipuler aisément le système. On peut aussi remarquer que l'autorisation à chaque accès peut être limitée à des plages horaires données.

2.4.1 Familles d'utilisateurs.

Une famille d'utilisateurs représente un ou plusieurs utilisateurs ayant les mêmes droits sur un ensemble de lecteurs de l'installation.

Ainsi, deux utilisateurs faisant partie d'une même famille ont obligatoirement les mêmes droits en regard aux accès considérés. Par contre, vous pouvez placer ces mêmes utilisateurs dans des familles différentes si vous souhaitez par exemple que l'un ait plus de droit que l'autre.

Exemples de famille : *famille Direction, famille Production, famille Visiteur*

Pour chaque famille, il est également possible d'avoir des badges de format différent, et ainsi de reprendre des badges déjà existants pour un site ou de mixer les technologies du badge (bip radio avec technologie proximité par exemple).

2.4.2 Grilles horaires

Une grille horaire permet de définir des plages horaires journalières pour lesquelles chaque utilisateur se verra autoriser ou refuser sur un accès.

Une grille dispose de 3 plages par jour sur 7 jours plus un jour férié.

Exemples de grille horaire

Grille n°1: horaire bureau jours ouvrables

Du Lundi au Jeudi : 08h30 12h30 - 14h00 18h00-20h00 21h00

Vendredi : 08h30 12h30 - 14h00 17h00

Grille n°2: horaire 24h/24h

Du Lundi au Dimanche et jours fériés : 00h00 23h59

2.4.3 Lecteur

Il s'agit de l'organe de lecture des badges. Ils sont en général de deux natures : piste magnétique ou proximité.

Au niveau du logiciel et de cette documentation, les termes *Lecteur/Clavier* et *Accès* sont couramment employés et peuvent être considérés comme synonyme.

Exemples de lecteur : *lecteur Entrée principale, Entrée parking,...*

2.4.4 Clavier

Il s'agit de l'organe de saisie de code utilisateur.

On distingue 3 modes de gestion d'un accès :

- Par lecteur seul : la lecture d'un badge autorisé ouvre l'accès.
- Par clavier seul : un code autorisé ouvre l'accès.
- Par lecteur et clavier : l'utilisateur badge avec un badge autorisé puis tape son code pour ouvrir l'accès.

2.4.5 Affectation d'une grille horaire

L'affectation d'une grille horaire consiste à affecter une Grille à une Famille et à un Lecteur, autrement dit, la Famille et le Lecteur sont liés à la Grille.

Cette affectation a pour but d'autoriser tout utilisateur appartenant à cette famille de pouvoir entrer par ce lecteur lorsqu'il présentera son badge à une heure appartenant aux plages horaires de la grille.

Exemple: *Considérons la famille Production à laquelle appartient Mr Dupond, le lecteur Entrée Atelier, et la Grille horaire n°3 dont les horaires sont définies sur une plage:08h00-18h00. Affecter la grille n°3 à la famille Production et au lecteur Entrée Atelier signifie concrètement que Mr Dupond sera autorisé à entrer dans l'atelier uniquement entre 08h00 et 18h00.*

Notons également que si aucune grille n'est affectée à la famille Production et au lecteur Entrée Atelier, Mr Dupond se verra systématiquement refuser sur ce lecteur.

2.4.6 La fonction "Libre/Contrôlé"

La fonction "Libre/Contrôlé" consiste à affecter une grille horaire supplémentaire à un lecteur pour lui définir des plages de fonctionnement en mode libre.

Un lecteur en mode libre autorise systématiquement son accès à toute personne actionnant son bouton d'entrée ou utilisant son badge. Il n'y a, dans ce mode, aucun contrôle de la famille du badge et de la grille liée à cette famille.

On peut également utiliser le bouton d'entrée pour franchir l'accès.

En dehors du mode libre, le lecteur est en mode contrôlé : il vérifie la grille horaire et la famille d'appartenance des badges.

Exemple: *Considérons un lecteur Entrée Accueil. On souhaite que l'entrée soit en mode libre pour les heures ouvrables, et contrôlé en dehors de ces heures.*

Il faut alors affecter une Grille horaire définissant les plages:08h30-12h00, 14h00-18h00 à la famille Libre/Contrôlé pour le lecteur Entrée Accueil.

Ainsi, toute personne pourra entrer à l'accueil pendant les heures ouvrables. En dehors de ces heures, il faudra posséder un badge autorisé.

3 INSTALLATION ET LANCEMENT DU LOGICIEL

3.1 Installation

L'installation, la réinstallation ou les mises à jours logicielles s'effectuent à l'aide du CD d'installation fourni par SYNCHRONIC. Il faut procéder de la façon suivante :

- insérer le CD dans le lecteur de CDROM
- exécuter le programme d'installation
 - ◊ sous WINDOWS 3.1 : option " Exécuter... " du menu " Fichier " du gestionnaire de programme. Entrez " *d:\installe.exe* " dans la boîte de dialogue (si la lettre 'd' représente le lecteur de CD).
 - ◊ sous WINDOWS 95, 98 et NT: option " Exécuter... " du menu " Démarrer ". Entrez " *d:\installe.exe* " dans la boîte de dialogue (si la lettre 'd' représente le lecteur de CD).
- il ne vous reste plus qu'à suivre les différents écrans proposés par le programme. Le programme d'installation vous indique alors les opérations à réaliser.

Les différents écrans du programme d'installation proposent des options d'installation par défaut (répertoire) que nous vous conseillons de suivre afin de maintenir une configuration standard.

Sous WINDOWS 3.1, lorsque l'installation est terminée le groupe " *Contrôle d'accès PC-PASS* " est créé dans le Gestionnaire de programme.

Sous WINDOWS 95, 98 et WINDOWS NT, une entrée " *Contrôle d'accès PC-PASS* " est créée dans le menu " *Démarrer → Programmes* " .

Ils contiennent les logiciels de paramétrage et de configuration en question et optionnellement quelques outils supplémentaires réservés à SYNCHRONIC.

3.2 Lancement du programme

Sous WINDOWS 3.1

Si l'application n'est pas lancée automatiquement au démarrage, ouvrez le gestionnaire de programme de WINDOWS et recherchez le groupe " *Contrôle d'accès PC-PASS* "

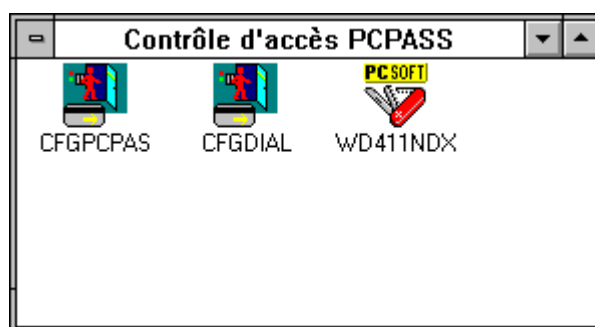

Sous WINDOWS 95, 98 et NT

Si l'application n'est pas lancée automatiquement au démarrage, ouvrez le gestionnaire de programme de WINDOWS et recherchez le menu " *Contrôle d'accès PC-PASS* "

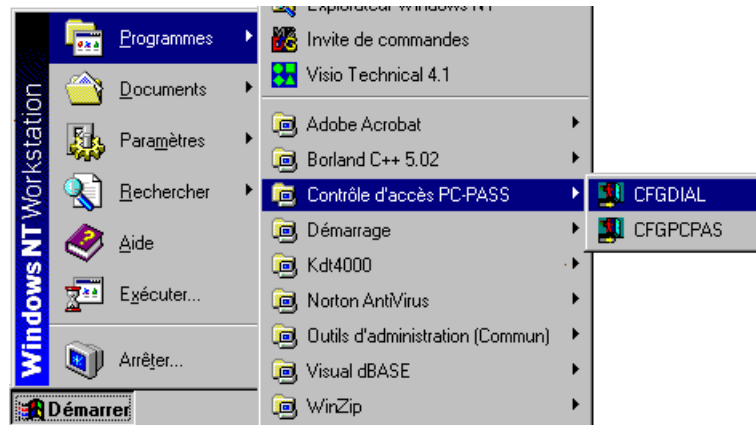

Dans tous les cas, l'icône intitulé **CFGPCPASS**, abréviation de *Configuration de PCPASS*, représente le logiciel de configuration. L'icône intitulé **CFGDIAL**, abréviation de *Configuration dialogue* représente le logiciel de dialogue avec les unités de gestion. Exécutez le programme correspondant à l'opération que vous souhaitez réaliser (en double-cliquant sur l'icône ou en le sélectionnant et en appuyant sur ENTER si vous utilisez WINDOWS 3.1, ou en cliquant sur l'icône sous WINDOWS 95,98 ou NT).

Remarque: sur les machines équipées de WINDOWS 95,98 ou NT, il est possible de placer l'icône d'un programme sur le bureau. Dans ce cas, il suffit de double-cliquer sur l'icône pour exécuter le programme.

Les deux programmes débutent par une fenêtre de contrôle d'identité vous invitant à inscrire votre nom et votre mot de passe. Lorsque vous êtes correctement identifié, les programmes sont utilisables, dans le cas contraire, ils passent en mode verrouillé et aucune manipulation n'est possible (à l'exception de l'option d'identification qui permet de saisir un mot de passe).

Lors de la première utilisation du logiciel, tapez le nom "SU" et le mot de passe "AZER" pour débiter une session en tant que superviseur.

4 CONFIGURATION DU SYSTEME

Ce chapitre vous propose les manipulations élémentaires pour configurer votre système en tant qu'*Installateur* puis en tant qu'*Utilisateur*. Reportez-vous ensuite aux chapitres suivants pour plus de détails sur chaque écran de saisie du logiciel.

4.1 Situation de départ du point de vue Installateur

L'Unité de Gestion, les lecteurs, et le(s) format(s) doivent être paramétrés par vos soins si vous êtes *Installateur* du système.

Vous devez :

- 1 Accéder à l'écran principal
- 2 Définir l'Unité de Gestion
- 3 Définir les lecteurs
- 4 Définir le(s) format(s) des badges
- 5 Télécharger la configuration
- 6 Si besoins spéciaux, allez dans le menu "Fichier" Option "Configuration".

Reportez-vous ensuite au paragraphe traitant de l'utilisation en tant qu' *Utilisateur*.

1 Accéder à l'écran principal du logiciel de configuration

Exécuter le logiciel de configuration PCPASS (CFGPCPASS).

Avant d'utiliser le logiciel, votre nom et votre mot de passe doivent être reconnus. Vous devez définir une liste d'utilisateur potentiel du logiciel (voir le paragraphe *Ecran Identification*).

Lors de la première utilisation, tapez le nom " *SU* " et le mot de passe " *AZER* " pour débiter une session *Superviseur*.

Si le logiciel apparaît en mode *Verrouillé*, vous pouvez vous identifier à nouveau en utilisant le menu *Fichier @ Identification*.

2 Définir l'Unité de Gestion

Utiliser le menu *Configuration @ U.G. PCPASS*. Une boîte de dialogue apparaît alors, le bouton " *Nouvelle...* " permet d'accéder à l'écran de création d'une unité de gestion.

Si une unité de gestion existe déjà, il est possible d'en vérifier/modifier les paramètres à l'aide du bouton " *Modifier...* ".

Il est obligatoire de renseigner le type de raccordement utiliser entre l'informatique et l'unité de Gestion.

On distingue 3 modes principaux :

- **Mode RS232** : Après sélection du type de raccordement RS232, le port série doit être paramétré avec le bouton " *Port Série* " de l'écran " *Fiche d'une Unité de Gestion* ". Les paramètres doivent être Baud=9600, Parité=Sans, Car.=8, Stop=1
- **Mode Modem** : Après sélection du type de raccordement Modem, le port série doit être paramétré comme dans le mode RS232 (voir ci-dessus). Il est obligatoire de renseigner le numéro de téléphone pour que le logiciel puisse se connecter à l'UG Modem par la ligne téléphonique.
- **Mode Réseau** : Il faut paramétrer le type de protocole et le chemin complet du répertoire d'échange.
(répertoire d'échange par défaut c:\ug_pcp\001 pour la 1^{ère} UG...)
Pour plus de renseignements, consultez le document UG_TCPIP.doc

3 Définir les lecteurs

Utiliser le menu *Configuration @ Lecteurs*. Une boîte de dialogue résumant la configuration des lecteurs est affichée à l'écran. Le bouton " *Nouveaux...* " permet d'accéder à l'écran de création des lecteurs.

S'il existe déjà des lecteurs, le bouton " *Modifier...* " permet de vérifier et éventuellement de modifier la configuration des lecteurs.

4 Définir le(s) format(s) des badges

Utiliser le menu *Configuration @ Formats des badges*. Une boîte de dialogue affichant tous les formats de badges apparaît à l'écran. Le bouton " *Nouveau...* " permet de définir un nouveau format de badge.

5 Télécharger la configuration

La mise à jour des données de l'unité de gestion est effectuée à l'aide du programme CFGDIAL. Ce dernier doit donc être en cours d'exécution pour que les modifications effectuées soient prises en compte par l'unité de gestion.

La mise à jour de la configuration de l'unité de gestion n'est pas forcément configuré en mode automatique. Il faut alors utiliser le bouton " Dialogue " puis le bouton " Mise à jour configuration " ou le menu *Dialogue @ Dialogue* puis en cliquant sur le bouton " Mise à jour configuration " .

Remarque : en règle générale, le CD d'installation qui vous est fourni contient une base de données minimale qu'il vous suffit de modifier et compléter suivant vos besoins. Vous devez également posséder la documentation "**Document installateur du produit Unité Lecteur PCPASS**" détaillant le câblage et la configuration des lecteurs.

4.2 Situation de départ du point de vue *Utilisateur*

L'Unité de Gestion, les lecteurs et formats de badges ont été paramétrés par l'installateur, vous avez en votre possession les badges et leurs numéros, vous connaissez votre nom d'utilisateur et votre mot de passe,

Vous devez :

- 1 Accéder à l'écran principal
- 2 Créer les familles d'utilisateurs
- 3 Saisir les Noms, prénoms, numéros de badge des utilisateurs
- 4 Définir les grilles horaires
- 5 Affecter les grilles horaires
- 6 Télécharger la configuration

Vérification et contrôle :

La configuration étant terminée, vous pouvez suivre l'évolution du fonctionnement du système en utilisant les fonctionnalités suivantes :

- 7 Fil de l'eau
- 8 Historique
- 9 Examen d'un badge refusé
- 10 Contrôler la connexion avec l'U.G.

Complément d'information

- 11 Jours fériés
- 12 Changement d'horaire été/hivers
- 13 Sauvegarde de la base de données

1 Accéder à l'écran principal

Exécuter le logiciel de configuration PCPASS (CFGPCPASS).

Avant d'utiliser le logiciel, votre nom et votre mot de passe doivent être reconnus. Ils vous sont donnés par l'installateur. Si le logiciel apparaît en mode *Verrouillé*, vous pouvez vous identifier à nouveau en utilisant le menu *Fichier @ Identification*.

2 Création des familles d'utilisateurs

Utiliser le bouton " *Familles* " ou le menu *Autorisation @ Famille*. Le bouton " *Nouvelle...* " vous permet de créer une nouvelle famille.

3 Saisir les Noms, prénoms, numéros de badge des utilisateurs

Utiliser le bouton " *Utilisateur* " de l'écran principal ou le menu *Autorisation @ Utilisateurs*. Le bouton " *Nouveau...* " vous permet de définir de nouveaux utilisateurs.

4 Définir les grilles horaires

Utiliser le menu *Autorisation @ Grilles horaires* ainsi que *Autorisation @ Jours fériés* le bouton " *Grilles horaires* " de l'écran principal peut également être utilisé pour accéder à l'écran des grilles horaires. Dans l'écran des grilles horaires, le bouton " *Nouvelle...* " vous permet d'accéder à l'écran de création d'une grille horaire. Dans l'écran des jours fériés, le bouton " *Nouveau...* " vous permet d'entrer un nouveau jour férié.

5 Affecter les grilles horaires

Utiliser le bouton " *Visualisation* " de l'écran principal ou le menu *Autorisation @ Visualisation globale*. En cliquant sur la case se trouvant à l'intersection d'une famille et d'un lecteur, vous pouvez affecter une grille horaire à une famille donnée sur un lecteur donné.

6 Télécharger la configuration

Exécuter le logiciel de dialogue PCPASS (CFGDIAL).

Utiliser le bouton " *Dialogue* " ou le menu *Dialogue @ Dialogue* puis cliquer sur le bouton " *Mise à jour configuration* " pour télécharger les données dans l'unité de gestion.

7 Fil de l'eau

Utiliser le bouton " *Fil de l'eau* " de l'écran principal. Une zone de texte dans laquelle les événements sont affichés apparaît alors dans la fenêtre principale du logiciel de dialogue.

8 Historique

Le logiciel de configuration PCPASS (CFGPCPASS) doit être lancé.

Utiliser le bouton " *Historique* " de l'écran principal ou le menu *Historique @ Historique*. Une fenêtre dans laquelle on peut voir les événements passés est affichée à l'écran.

9 Examen d'un badge refusé

Un badge peut être refusé pour plusieurs raisons. Grâce au Fil de l'eau ou à l'Historique, vous pouvez rapidement trouver la cause du refus pour éventuellement modifier votre paramétrage.

La cause du refus est située dans la colonne intitulée " *Evt* " : avec la souris, élargissez cette colonne afin de lire un des messages suivants :

Badge refusé Grille horaire : L'heure à laquelle le badge est lu est en dehors de la plage horaire de la grille correspondante.

Badge refusé Liste autorisation : Le badge n'est pas répertorié dans la liste des utilisateurs ou la famille à laquelle il appartient ne possède pas de grille horaire pour ce lecteur.

Badge refusé Format inconnu : Le format du badge n'est pas connu, il ne peut faire partie d'aucunes familles.

Badge refusé Type lecteur : Concerne la fonction anti-passback : la sortie ou l'entrée est refusée car l'utilisateur est précédemment déjà sorti ou entré, (il est par exemple impossible de sortir deux fois de suite).

Badge refusé Date validité : Concerne la fonction dates de validités d'un badge: la date courante n'est pas dans la plage d'utilisation autorisée

Format de badge inconnu : le format du badge n'appartient pas à la liste des formats de badges déclarés dans le logiciel (cf chapitre 5.14 Format des badges).

10 Contrôler la connexion avec l'U.G.

Vérifier que l'information " *L'U.G. est connectée* " figure bien sur la barre de message de l'écran principale du logiciel de dialogue (CFGDIAL). Dans le cas contraire, tout dialogue avec l'unité de gestion est impossible. Le menu *Dialogue @ Etat des U.G.* ou le bouton " *Connexion* " permettent d'ouvrir une fenêtre dans laquelle l'état de connexion de toutes les U.G. est résumé.

11 Jours fériés / Congés

N'oubliez pas de saisir les jours fériés / Congés si vous les exploitez dans les grilles horaires. Utiliser le menu *Autorisation @ Jours fériés*. Le bouton " *Nouveau...* " permet d'ajouter des dates à la liste.

12 Changement d'horaire été/hivers

Vous pouvez définir les dates de changement d'horaires pour le passage à l'heure d'été ou le passage à l'heure d'hivers.

En version RS232/Modem, l'U.G. changera d'heure automatiquement conformément aux dates que vous indiquez. En version Réseau, c'est le PC dédié qui changera son heure automatiquement (l'U.G. se recalcule sur l'heure du PC toutes les heures).

Utiliser le menu *Autorisation @ Heures d'été/hivers*. Le bouton " *Nouveau...* " permet d'ajouter des dates à la liste des changements d'horaire.

13 Sauvegarde de la base de données

Vous avez la possibilité de sauvegarder votre base de données sur disquette afin de vous préserver d'éventuel problème de disque dur. Utiliser le menu *Fichier @ Base de données*. Le bouton " *Sauvegarder* " permet de réaliser une sauvegarde de la base de données.

IMPORTANT : Sauvegarder votre base de données sur disquette après chaque changement important de la configuration de votre contrôle d'accès.

5 LOGICIEL DE CONFIGURATION PC-PASS

Ce chapitre décrit en détail chacun des écrans de saisie du logiciel de configuration.

5.1 Ecran identification

Cet écran identifie l'utilisateur du logiciel et lui attribue des droits d'utilisation.

Il apparaît au lancement du programme mais peut également être rappelé par le menu *Fichier @ Identification* pour changer d'utilisateur ou *Fichier @ Mot de passe* pour changer de mot de passe. Par défaut, un nouvel utilisateur est sans mot de passe (ne rien tapez dans le champ mot de passe). Dans le cas d'un changement de mot de passe, il est demandé de saisir l'ancien mot de passe, le nouveau mot de passe et de confirmer le nouveau mot de passe.

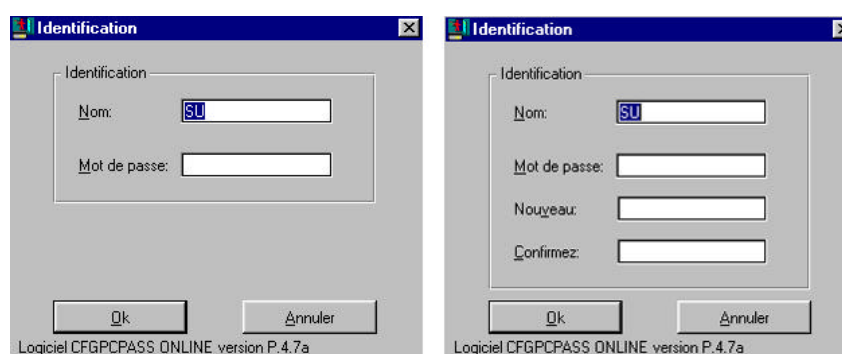

Les droits d'utilisations sont, par ordre d'importance :

Superviseur : Toutes les options du logiciel sont accessibles et en particulier la liste des utilisateurs de ce logiciel avec leur mot de passe. Le rôle du superviseur est en effet d'établir cette liste. Il y accède par le menu *Fichier @ Droits d'accès*.

Installateur : Toutes les options du logiciel sont accessibles sauf la liste des noms d'utilisateurs. L'installateur paramètre les formats et les lecteurs du système.

Utilisateur : L'utilisateur dispose des options de paramétrage des familles, grilles horaires, et utilisateurs. Il ne peut modifier les valeurs définies par l'installateur.

Opérateur : L'opérateur peut uniquement consulter le fil de l'eau et ouvrir un accès.

La définition des utilisateurs de CFG se fait par le menu " *Fichier* " Option " *Droits d'accès* ".

Dans l'écran " *Définition des utilisateurs de CFG* ", la modification du droit d'utilisation s'effectue par click droit sur la cellule " *Droit* " du tableau.

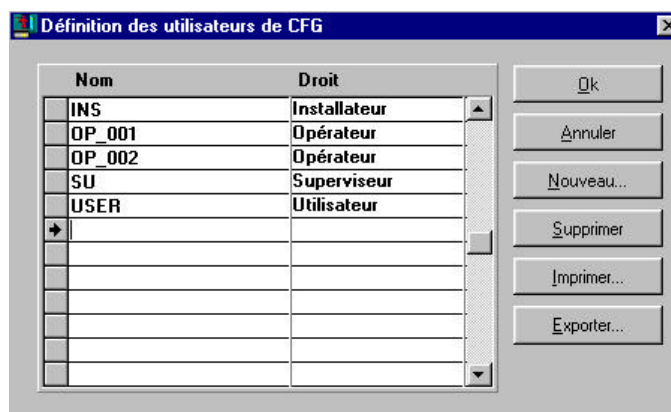

Lorsque aucune identité n'a été reconnue, le logiciel fonctionne en mode **verrouillé**, seule la gestion interne du logiciel est opérationnelle, aucune option du menu n'est utilisable (à l'exception de l'option d'identification).

Remarque : Pour verrouiller volontairement le logiciel, tapez un nom d'utilisateur inconnu et abandonner la saisie en répondant NON au message d'erreur qui apparaît.

5.2 Ecran principal

L'écran principal donne accès à toutes les fonctionnalités du logiciel.

Le menu rassemble toutes ces fonctionnalités tandis que les boutons graphiques proposent les plus essentielles.

Reportez-vous aux chapitres correspondant pour chaque option.



Menu Fichier

Option Identification, Mot de passe, Droit d'accès : Permet au logiciel de vous identifier en tant qu'utilisateur.

Option Base de données : Utilisée pour manipuler les bases de données (Sélection, Sauvegarde...).

Option Sauvegarde Automatique : Configuration du programme de sauvegarde automatique de la base de données et des historiques.

Option Configuration : Affichage et Modification de paramètres internes au logiciel.

Option Ré-indexation : Lance un outil de ré - indexation de base de données pour réparer des fichiers endommagés.

Option Imprimer le trombinoscope : Vous permet d'imprimer la liste des utilisateurs avec leur photo.

Option Quitter : Quittez le logiciel après confirmation. En mode *Verrouillé*, il n'est pas possible de sortir du logiciel.

Menu Autorisation

Option Visualisation globale : Visualiser les affectations *Grille, Famille, Lecteur*.

Option Recherche d'autorisation : Permet de faire des recherches d'accès autorisés multicritères

Option Utilisateurs : Définition et modification des utilisateurs.

Option Familles : Définition et modification des familles.

Option Services : Définition et modification des services.

Option Grilles horaires : Définition et modification des grilles horaires.

Option Périodes de validité : Permet de modifier la période de validité d'utilisateur(s).

Cette option est particulièrement utile pour prolonger en une seule manipulation les droits d'accès d'un nombre d'utilisateurs ayant les mêmes périodes de validité.

Option Jours fériés : Définition des jours fériés/ jours de congés pour les grilles horaires.

Option Heures été/hivers : Définition des dates de changement d'horaires été/hivers.

Menu Configuration

Option Format des badges : Définition du format des badges.

Option U.G. PCPass : Définition des unités de gestion PCPASS.

Option Lecteurs : Définition des lecteurs.

Option Importation : Permet d'importer une base de données à partir d'un fichier texte.

Option Événements : Permet de faire une sélection des événements qui seront pris en compte pour le fil de l'eau (noyau filtrage imprimante et tracking).

Option Options : Permet de définir les paramètres du logiciel de configuration.

Ce menu configuration est utilisé par l'installateur pour configurer l'Unité de Gestion, les lecteurs, le(s) format(s) de badges.

En tant qu'utilisateur, vous pouvez utiliser l'option Lecteurs pour changer un nom de lecteur ou faire une impression

Menu Historique

Option Historiques : Permet d'accéder aux historiques du système (visualisation et sélections)

Option Présents anti-passback : Permet de dresser la liste des personnes présentes au sein des zones contrôlées en anti-passback.

Menu A propos de...

Option A propos de... : Indique la version logiciel.

Les boutons présents dans la fenêtre principale permettent d'accéder plus rapidement à certaines fonctions du programme.

Bouton Visualisation : ouvre l'écran de visualisation globale

Bouton Familles : ouvre la fenêtre regroupant la liste des familles.

Bouton Utilisateurs : ouvre la fenêtre regroupant la liste des utilisateurs.

Bouton Grilles Horaires : ouvre la fenêtre regroupant les grilles horaires.

Bouton Anti-passback : ouvre l'écran des présents anti-passback.

Bouton Historiques : ouvre la fenêtre de l'historique.

5.3 Ecran Base de données

Cet écran offre des fonctionnalités de gestion de vos bases de données.

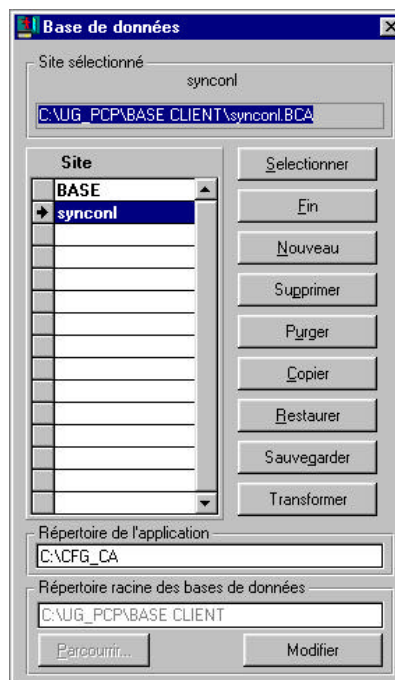

Le bouton " *Sélectionner* " permet de choisir la base de donnée qui sera utilisée par le logiciel.
Le bouton " *Fin* " permet de fermer cet écran pour retourner sur la fenêtre principale de CFGPCPASS.

Le bouton " *Nouveau* " permet de créer une Nouvelle base de donnée.

Le bouton " *Supprimer* " permet de détruire une base de donnée devenu obsolète .

Le bouton " *Purger* " permet d'effacer des fichiers historiques devenus obsolètes.

Le bouton " *Copier* " permet de copier une base de donnée dans une autre.

Le bouton " *Sauvegarder* " permet de faire une sauvegarde de la base de données et/ou des historiques sur disquette, disque dur local ou réseau.

Remarque importante : ce processus de sauvegarde est propre au logiciel. Les fichiers de la base de données sont sauvegardés dans un format compressé propriétaire. Toute base ainsi sauvegardée doit donc être restaurer par le bouton adéquat (cf ci-dessous) afin qu'elle soit exploitable par le logiciel.

Le bouton " *Restaurer* " permet de restaurer une base de données et/ou les historiques préalablement sauvegardés par le logiciel.

Le bouton " *Transformer* " permet la mise à jour du format de la base de données (migration de l'ancienne version à la nouvelle). !!! Attention, cette opération est irréversible.

Le bouton " *Modifier* " permet de modifier l'emplacement de la base de donnée sur le disque.

Remarques : La base de données en cours d'exploitation est indiquée dans la barre de titre de la fenêtre principale de l'application (Site : Nom de la base). Les répertoires de stockage de la base de données ont pour nom le nom de la base avec l'extension .bca

5.4 Ecran Configuration

Cet écran permet de visualiser ou modifier certains paramètres internes du logiciel.

La page 2 de cet écran permet de configurer le masquage du numéro de badge et du code clavier au niveau du fil de l'eau.

5.5 Ecran Visualisation Globale

Il s'agit de l'écran de configuration le plus important du logiciel. Grâce à une présentation sous forme de tableau, vous visualisez les familles sur la colonne de gauche, les lecteurs sur la ligne du haut et l'affectation des grilles horaires au centre de l'écran.

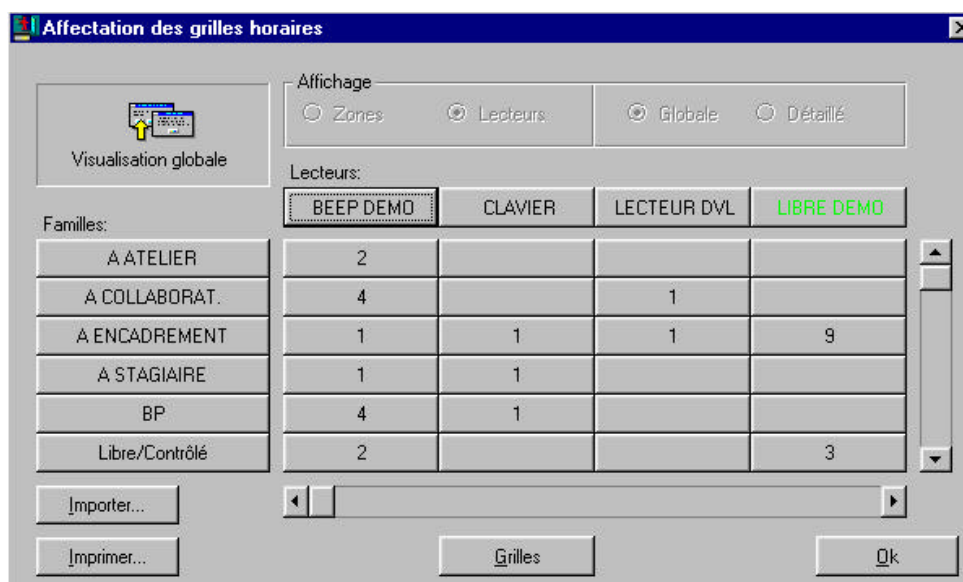

Remarquez la famille "Libre/Contrôlé" qui permet d'affecter une grille horaire à un lecteur pour le mode "Libre" (cf § *La fonction Libre/Contrôlé*). On peut noter que **le mode Libre/Contrôlé est prioritaire aux grilles horaires.**

Utilisez les ascenseurs pour vous déplacer dans les familles et les lecteurs. Il faut remarquer que l'ascenseur droit est sans effet sur la ligne " Libre/Contrôlé ".

Si vous connaissez bien les numéros de vos grilles horaires, un click droit de la souris sur une cellule du tableau permet d'assigner / modifier rapidement un numéro de grille horaire pour l'association Lecteur - Famille.

Le bouton " Importer..." utilise 1 module d'importation de grille spécifique (version logicielle non standard).

Remarque : Lorsque le numéro figurant sur un bouton d'accès aux grilles horaires est en rouge, cela signifie que l'on est en dehors de la plage horaire ou qu'une récente modification n'a pas encore été prise en compte par l'unité de gestion.

Pour affecter une grille horaire à une famille et à un lecteur, cliquez sur la case se situant à l'intersection de la ligne et de la colonne concernée. La liste des grilles vous est alors proposée (Ecran Grilles Horaires), choisissez celle qui vous convient : son numéro apparaîtra dans la case correspondante.

Pour annuler une affectation, cliquez sur la case puis sur le bouton " Désélectionner " dans l'écran présentant la liste des grilles.

Grilles horaires

Recherche
Numéro de la grille:

N°	Lundi	Mardi
2	08:01 08:59 09:02 10:59 14:18 18:	09:00 18:00 --:--
3	07:00 22:00 --:-- --:-- --:-- --:--	05:00 22:00 --:--
4	08:20 19:00 --:-- --:-- --:-- --:--	08:20 19:00 --:--
5	--:-- --:-- --:-- --:-- --:-- --:--	--:-- --:-- --:--
6	08:00 12:00 14:00 18:00 --:-- --:--	--:-- --:-- --:--
7	09:00 12:00 14:00 17:15 --:-- --:--	09:00 12:00 14:00
8	06:00 08:00 --:-- --:-- --:-- --:--	06:00 08:00 --:--
9	00:00 23:59 --:-- --:-- --:-- --:--	00:00 23:59 --:--
10	08:30 12:30 14:00 18:00 --:-- --:--	08:30 12:30 14:00

5.6 Ecrans Utilisateurs

Les écrans *Utilisateurs* vous permettent d'afficher la totalité des utilisateurs ou une partie de ceux-ci suivant les familles ou les services.

Nom	Prénom	N° Badge	Code clavier	Service	Famille
→ BEEP 1		6784			MAGNETIQUE
BEEP 2		6785			MAGNETIQUE
BIGNARD	Nicolas	0967		SYNCHRONIC	A ENCADREME
BP1		0675165			ESSAI01
BP2		677930			BP
BP3		795878			BP
BRETOT	David	0289		SYNCHRONIC	A COLLABORA
CAMUS	PHILIPPE	1219215			ESSAI01
CANTOR	JOCELYN	0288		SYNCHRONIC	A STAGIAIRE
CHALUMEAU	PEGGY	1659		EXTERIEUR	A STAGIAIRE
CLAVIER1		4			FAMILLE_CLAV
CLAVIER2		8			FAMILLE_CLAV

Les champs de " *Tri/Recherche* " permettent de pointer directement sur un enregistrement : il vous suffit de taper les premiers caractères du champ recherché et la liste se trie et se dirige automatiquement vers la correspondance. Par exemple, en tapant le début d'un nom dans le champ " *Nom utilisateur* ", le curseur va se positionner automatiquement sur le premier utilisateur dont le nom commence par ce qui a été saisi.

Le champ " *Famille* " permet d'afficher soit tous les utilisateurs (si " *Toutes les familles* " est sélectionné), soit les utilisateurs d'une famille particulière. En cliquant sur la flèche située à droite du champ, on ouvre une boîte de sélection dans laquelle toutes les familles déclarées apparaissent. Le champ " *Service* " permet d'afficher soit tous les utilisateurs d'un service (si " *Tous les services* " est sélectionné), soit les utilisateurs d'un service particulier. En cliquant sur la flèche située à droite du champ, on ouvre une boîte de sélection dans laquelle tous les services déclarés apparaissent.

Le bouton " *Nouveau...* " renvoie à un écran permettant de saisir les caractéristiques d'un nouvel utilisateur.

Le bouton " *Modifier...* " renvoie à un écran présentant toutes les caractéristiques d'un utilisateur sous forme d'une fiche. Il est alors possible de modifier la fiche d'un utilisateur.

Le bouton " *Supprimer* " permet de supprimer un utilisateur de la liste des utilisateurs.

Le bouton " *Imprimer...* " permet d'imprimer la liste des utilisateurs.

Le bouton " *Exporter...* " permet de sauvegarder la liste des utilisateurs dans un fichier texte afin de pouvoir utiliser cette liste dans un autre logiciel.

5.7 Ecran de définition d'un utilisateur

Cet écran présente les caractéristiques d'un utilisateur sous la forme d'une fiche. Il est impératif de renseigner les champs " Nom ", " Famille " (par le bouton " Choisir la famille...") et " N° du badge ". Les autres champs peuvent être laissés vierges s'ils ne sont pas utilisés.

Le champ " Prénom " permet de saisir le prénom du porteur du badge.

Le champ " Service " permet de choisir le service auquel appartient le porteur du badge.

Le champ " Matricule " permet de saisir le numéro de matricule du porteur du badge.

Les champs " Date de début " et " Date de fin " permettent de définir une période de validité du badge. Il peut n'y avoir qu'une date de début, qu'une date de fin, une date de début et une date de fin, ou pas de dates.

La case " Bloquer " permet de bloquer l'utilisateur vis-à-vis du système : il ne pourra être autorisé sur aucun des lecteurs.

La case " Tracking " permet d'activer le tracking sur un utilisateur. Le tracking est un procédé qui permet de suivre les mouvements d'une personne et d'imprimer les événements la concernant au fil de l'eau (lorsque l'impression fil de l'eau est validée dans l'écran événement). Le tracking n'est disponible que si le noyau de filtrage imprimante et tracking est disponible.

Le bouton " Changer " permet d'affecter une photo (image) à l'utilisateur. Cette photo sera utilisée dans le fil de l'eau lorsque le badge de l'utilisateur aura été vu par le système.

Le bouton " Assistant " permet de faciliter le choix d'appartenance d'un utilisateur à une famille par sélection des accès autorisés (lecteurs) dans le cas de grosses configurations.

Le bouton " Encodeur de badge " permet de lancer l'application associée à l'encodeur de badge préalablement configurée dans le menu " Fichier " Option " Configuration ".

The screenshot shows a Windows-style dialog box titled "Définition d'un utilisateur". It contains the following elements:

- Identité section:**
 - Nom utilisateur: MOLINA
 - Prénom: VINCENT
 - Service: SYNCHRONIC (dropdown menu)
 - Forfaitaire: Oui
 - Nom de la famille: TESTVALISE
 - Choisir la famille... button
- Caractéristiques section:**
 - N° du badge / Code clavier: 175331
 - Code clavier pour accès avec badge: (empty field)
 - Matricule: (empty field)
 - Date de début: / /
 - Date de fin: / /
- Accès section:**
 - Accès: Bloqué
- Tracking section:**
 - Tracking: Actif
- Encodeur section:**
 - Encodeur de badge button
- Photo section:**
 - Photo of a man
 - Changer button
- Buttons:** Ok, Annuler, Choisir la famille..., Assistant

5.8 Ecrans Familles

Les écrans *Familles* vous permettent d'afficher et de modifier les familles.

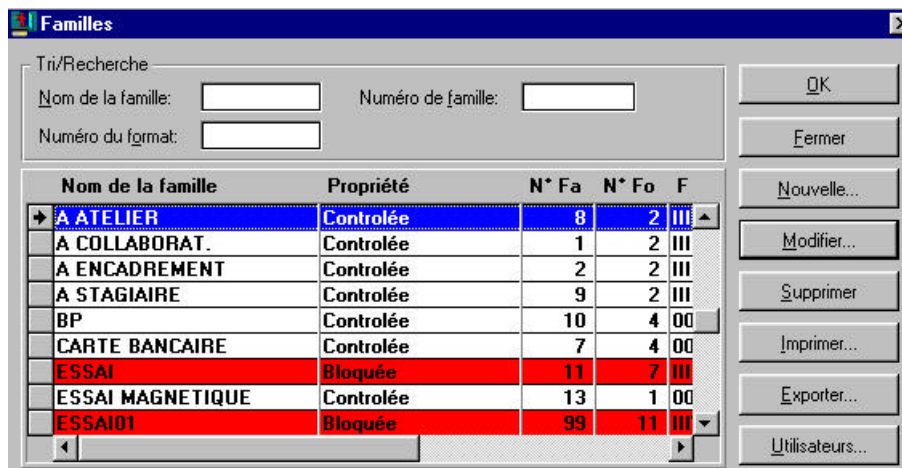

Les champs de " *Tri/Recherche* " permettent de pointer directement sur un enregistrement : il vous suffit de taper les premiers caractères du champ recherché et la liste se trie et se dirige automatiquement vers la correspondance.

Le bouton " *Nouvelle...* " permet d'accéder à l'écran de définition d'une famille dans le but d'en créer une nouvelle.

Le bouton " *Modifier* " renvoie à un écran présentant toutes les caractéristiques d'une famille sous forme d'une fiche.

Le bouton " *Supprimer* " permet de supprimer une famille d'utilisateurs.

Le bouton " *Imprimer...* " permet d'imprimer la liste des familles.

Le bouton " *Exporter...* " permet d'exporter la liste des familles dans un fichier texte dans le but d'utiliser cette liste avec un autre logiciel.

Le bouton " *Utilisateur...* " permet d'accéder à l'écran des utilisateurs appartenants à cette famille.

5.9 Ecran de définition d'une famille d'utilisateur

Cet écran permet de définir les caractéristiques d'une famille d'utilisateur.

Il est impératif de renseigner les champs " *Nom* " et " *N° format* " (par le bouton " *Choisir un format ...* ").

La case "Bloqué" permet de bloquer une famille vis-à-vis du système : aucun utilisateur de cette famille ne pourra être autorisé sur aucun des lecteurs.

Le bouton "Utilisateurs..." permet d'accéder à l'écran de paramétrage des utilisateurs de la famille.

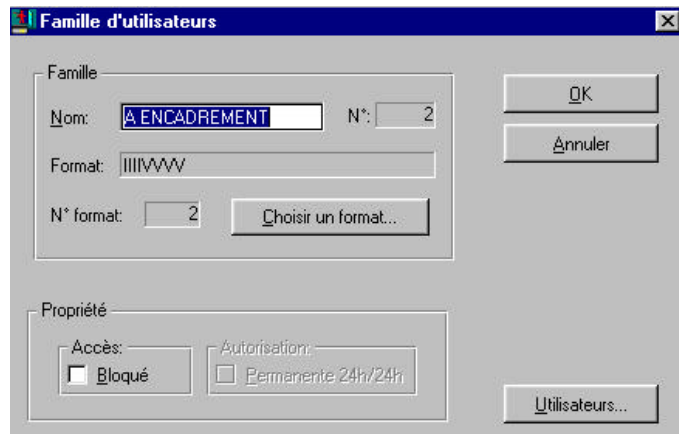

5.10 Ecran de saisie des services

Cet écran permet de visualiser la liste des services.



Le bouton " *Nouveau* " permet de créer un nouveau service. Dans ce cas, une boîte de dialogue permettant de saisir le nom du service est affichée à l'écran.

Le bouton " *Supprimer* " permet de supprimer un service existant.

Le bouton " *Modifier* " permet de modifier le nom du service.

Le bouton " *Purger* " permet de supprimer tous les services non utilisés.

Le bouton " *Imprimer...* " permet d'imprimer la liste des services.

Le bouton " *Exporter...* " permet d'exporter sous forme de fichier texte la liste des services.

Les services sont utilisés comme complément d'information lors de la définition des utilisateurs, il est possible d'effectuer des sélections suivant un service donné, mais le service n'entre pas en compte dans le processus d'autorisation des badges.

5.11 Ecrans Grilles Horaires

Les écrans *Grilles Horaires* vous permettent d'afficher et de modifier les différentes plages horaires. La fiche de modification d'une grille présente 3 plages horaires sur les 7 jours de la semaine plus 1 jour férié/vacances. Veillez à toujours disposer les heures par ordre croissant. Un message d'erreur vous demandera de rectifier votre saisie dans le cas contraire.

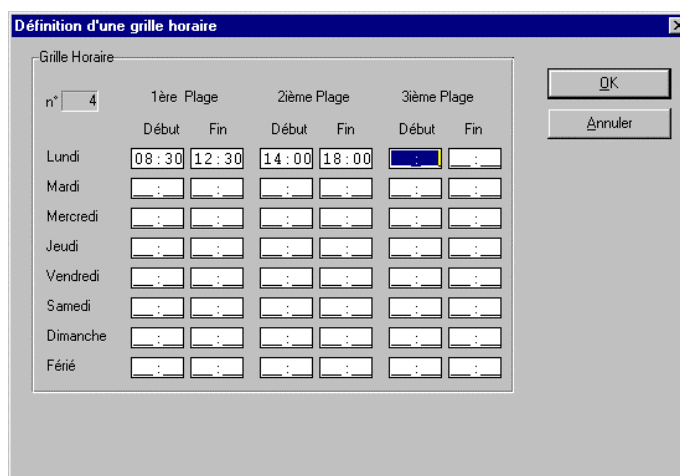

Le jour férié est pris en compte uniquement pour les jours définis comme fériés à l'aide de l'écran *jour férié* correspondant

5.12 Ecran Jours fériés / Vacances

A l'aide de cet écran, vous définissez les jours de votre choix comme fériés vis à vis de toutes les grilles horaires pour lesquelles le jour férié est utilisé.

Si la case " *jour férié appliqué à toutes les UG* " est cochée, toutes les dates entrées seront considérées comme étant des jours fériés pour toutes les unités de gestion. En décochant cette case, il est possible de définir des jours fériés qui seront applicables par unité de gestion.

Le bouton " *Nouveau...* " permet d'ajouter une date à la liste, alors que le bouton " *Supprimer* " permet d'en retirer une.

Le bouton " *Imprimer...* " vous permet de réaliser une impression de la liste des jours fériés.

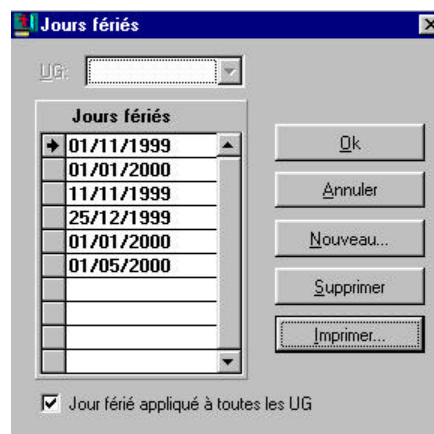

5.13 Ecran Heure d'été/hivers

Cet écran vous permet de définir les dates et heures pour lesquelles nous passons à l'heure d'été (+1 heure, en général le dernier dimanche de Mars à 2H00) ou à l'heure d'hiver (-1 heure, en général le dernier dimanche d'Octobre à 2H00).

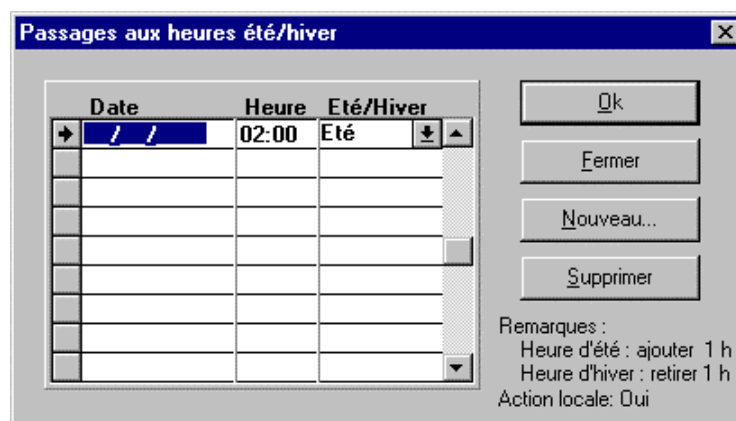

Le bouton " *Nouveau...* " permet d'ajouter une date de changement à la liste.

Le bouton " *Supprimer* " permet de supprimer une date à la liste.

Pour la version avec raccordement RS232 / Modem, la combinaison de touches " **ALT L** " permet d'activer ou de désactiver l'action locale du changement. Lorsque le changement local est actif, l'heure du PC de configuration est mise à jour (le logiciel doit être lancé lors du changement horaire).

Dans le cas d'une version avec raccordement Réseau, la partie basse de l'écran est légèrement différente et permet de configurer les changements d'heure par des cases à cocher.

Soit le format : IIVVVVVVVV

- 16 caractères pour le type V8 en C&D(Clock and Data)

Soit le format : IIIIIIVVVVVVVV

- 8 caractères pour le type V8 en Wiegand.

Pour le **bip Radio**, le format est sur 16 caractères soit : IIIIIIVVVVVVVV

Remarques :

Si vous êtes amené à changer le nombre de caractères variables d'un format qui est déjà rattaché à des familles, elles-mêmes possédant des utilisateurs, vous devez impérativement adapter les numéros de badge de tous les utilisateurs concernés.

Attention !! lors de l'achat d'un nouveau lot de badges, l'entête peut être différent et dans ce cas, vous êtes obligé de créer un nouveau format.

5.15 Ecran Unité de Gestion

Cet écran réservé uniquement à l'installateur permet de saisir le nom de l'unité de gestion, son type de raccordement ainsi que les paramètres concernant les sorties locales de l'unité de gestion.

Le champ " *Lieu* " permet de spécifier le nom de l'unité de gestion.

La case " *Fil de l'eau actif* " permet d'indiquer à l'unité de gestion qu'elle doit activer le fil de l'eau vers le PC de configuration. Cette case doit être cochée si on souhaite lire les événements en temps réel sur l'écran du PC de configuration.

Il est nécessaire de définir le mode de raccordement utilisé pour relier l'unité de gestion au PC de configuration. Ce mode peut être:

- *Aucune* : Il n'y a pas de connexion avec une unité de gestion.
- *RS 485* : Cette possibilité n'est pas gérée dans la version actuelle du logiciel de configuration.
- *NetBEUI* : L'unité de gestion et le PC de configuration (serveur) sont connectés sur un réseau de type Microsoft.
- *TCP-IP* : L'unité de gestion et le PC de configuration (serveur) sont connectés sur un réseau TCP/IP
- *X25-PAD* : Cette possibilité n'est pas gérée dans la version actuelle du logiciel de configuration.
- *RS 232* : L'unité de gestion est connectée au PC de configuration par une liaison RS232.
- *MODEM* : L'unité de gestion est connecté au PC de configuration par l'intermédiaire de Modems sur réseau RTC.

Pour de plus amples informations concernant le paramétrage des différents type de raccordement, se reporter au paragraphe correspondant en fin de document.

Sur les anciennes versions d'Unité de Gestion (PC104), il est possible d'ajouter une carte possédant 8 entrées et 8 sorties à l'unité de gestion. Le paramétrage des sorties est effectué sur cet écran.

Pour des versions U.G. supérieures ou égale à v5.0, le paramétrage des cartes UIES se fait par le logiciel GTC.

5.16 Ecran Lecteurs

Utilisé essentiellement par l'installateur, il définit toutes les caractéristiques des lecteurs du contrôle d'accès.

Le champ " *Nom* " permet de définir le nom du lecteur.

Le champ " *N° du lecteur* " permet de définir l'adresse du lecteur sur le bus RS485. Les lecteurs de numéros 1 à 15 auront les adresses 1 à 15 sur la ligne 1 de l'unité de gestion, les lecteurs de numéros 16 à 30 auront les adresses 1 à 15 sur la ligne 2 de l'unité de gestion.

La case " *Lecteur inhibé* " permet de supprimer temporairement un lecteur de la base de données.

La case " *Fil de l'eau actif* " permet de rendre les événements générés par le lecteur visible au fil de l'eau.

La case " *Ouverture man. Autorisée* " autorise l'ouverture par le bouton d'ouverture de l'accès du programme de dialogue.

Le type du lecteur, son mode de fonctionnement, son mode de fonctionnement secours ainsi que d'autres paramètres peuvent également être paramétrés depuis le logiciel de configuration.

Des explications plus détaillées sur la signification de tous les paramètres figurent sur le document "*Document installateur du produit Unité Lecteur PCPASS*".

En tant qu'utilisateur, vous pouvez utiliser cet écran pour modifier le nom d'un lecteur.

5.17 Ecran importation

Le logiciel CFGPCPASS permet d'importer une liste d'utilisateurs à partir d'un fichier de type TEXTE contenant différents champs. Chaque ligne du fichier contient la définition d'un utilisateur, plus précisément, il rassemble les informations suivantes :

NOM, PRENOM, NUMERO DE BADGE, MATRICULE, SERVICE, FAMILLE, PHOTO

Règle sur l'importation d'utilisateurs :

Format du fichier

- Fichier TEXTE
- 1 utilisateur par ligne
- Chaque ligne terminée par CR (saut de ligne ou carriage return (0x0D))
- Chaque champ délimité par un caractère séparateur de type tabulation TAB, deux point " : ", point virgule " ; "
- Tout les champs doivent être présent

NOM :	20 caractères max	OBLIGATOIRE
PRENOM :	20 caractères max	OPTIONNEL
NUMERO DE BADGE :	37 chiffres max	OPTIONNEL
MATRICULE :	20 chiffres max	OPTIONNEL
SERVICE :	20 caractères max	OPTIONNEL
FAMILLE :	20 caractères max	OPTIONNEL
PHOTO :	80 caractères max	OPTIONNEL

ce champ est un nom de fichier image au format BMP, PCX, GIF, TIF, JPG, WMF.

- Doublet interdit pour les champs NOM+PRENOM et NUMERO DE BADGE

Exemple 1 : DURANT ;PIERRE ;4325875575 ;662244 ;INFORMATIQUE ; DIRECTION ; DURANT.JPG <CR>

Exemple 2 : DUPOND ;;6876876181 ;; ;<CR>

Importation dans la base de données

IMPORTANT : une importation est une opération qui agit directement sur la base de données utilisateurs de votre configuration. Il est IMPERATIF de faire une sauvegarde de votre base avant toute importation de manière à faire éventuellement marche arrière en cas de problème.

Numéro de badge : si un numéro de badge est absent, il est remplacé par une série de " 9 " et l'utilisateur sera " bloqué " dans le contrôle d'accès.

Utiliser le menu " Configuration → Importation " pour ouvrir l'écran d'importation. Dans cet écran, précisez le nom du fichier d'importation (conforme à la description ci-dessus) avec son chemin complet.

Vérifiez ensuite toutes les options d'importation proposées :

- Ecrasement ou ajout : l'importation peut se faire en écrasement ; les utilisateurs actuels sont supprimés, ou en ajout ; seuls les nouveaux utilisateurs seront pris en compte (par rapport au champs (NOM-PRENOM))
- Champ FAMILLE : le champ famille peut être exploité ou ignoré. Si vous décidez de l'exploiter, le mécanisme d'importation vérifiera si la famille existe et la créera le cas échéant. Pour la création, le format utilisé sera celui que vous aurez choisi dans le champ correspondant à cette

option. Dans le cas où le nom de famille est ignoré, l'importation place tous les utilisateurs dans la famille choisie à cet effet.

- Caractère séparateur : spécifiez ici le caractère séparateur utilisé dans votre fichier d'importation, les choix proposés sont : tabulation TAB, deux point " : ", point virgule " ; " ou autre à préciser dans le champ de saisie correspondant.

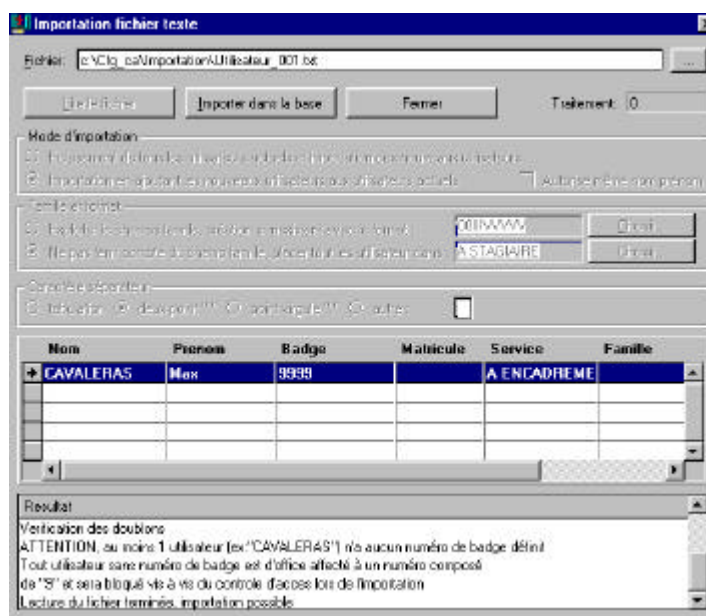

Lorsque les options d'importation ont été vérifiées, cliquez sur le bouton " Lire le fichier ". Le logiciel parcourt la totalité du fichier et effectue toutes les vérifications nécessaires. Il est possible qu'à cette étape, des messages d'erreur apparaissent dans le champ " Résultat " et rendent impossible l'importation. Modifiez alors votre fichier ou les options en conséquence.

Cliquez ensuite sur " Importer dans la base ". C'est précisément cette opération qui importera les utilisateurs dans votre base de données.

Après l'importation, vérifiez que l'opération s'est correctement déroulée en consultant le champ " Résultat " et la liste des utilisateurs.

5.17 Ecran événements

Il vous permet de sélectionner les événements que vous désirez voir figurer dans la visualisation ou dans l'impression du fil de l'eau. Pour cela, il suffit de cocher la case correspondant à votre choix. Dans la liste " Événements disponibles ", sélectionner l'événement de votre choix et cliquez sur le bouton " Ajouter ". L'événement en question passera alors dans la liste des " événements sélectionnés ". Pour supprimer un événement, le sélectionner avec la souris et cliquer sur le bouton " Enlever ". Vous avez aussi la possibilité d'ajouter tous les événements ou de tous les enlever à l'aide du bouton adéquat.

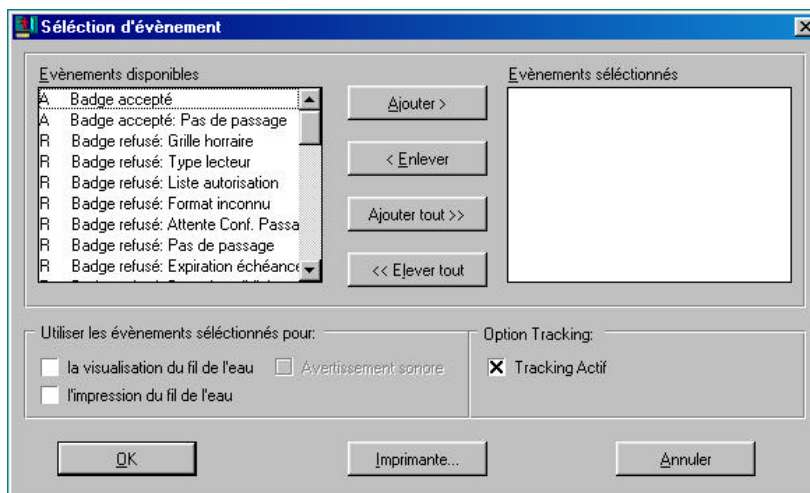

Le "Tracking" permet de suivre à la trace les porteurs de badges.

5.18 Ecran options

Cet écran permet de configurer certaines options du logiciel de configuration.

La case " *Inclure Nom/Prénom* " permet d'inclure les noms et les prénoms des porteurs des badges dans les fichiers qui sont envoyés aux unités de gestion. Dans ce cas, le fil de l'eau local de l'unité de gestion contient, lors de la lecture d'un badge par exemple, le nom et le prénom du porteur du badge. Dans ce cas, le nombre d'événements sauvegardés en local par l'unité de gestion est de 1000 environ, contre 4000 lorsque les noms et les prénoms ne sont pas inclus dans les fichiers. Le fil de l'eau du logiciel de dialogue n'est en aucun cas affecté par cette option.

La case " *Mise à jour automatique* " permet, pour une unité de gestion à raccordement Réseau, d'effectuer une mise à jour systématique des unités de gestion après chaque modification. Dans ce cas le logiciel de dialogue doit être lancé afin de pouvoir réaliser la mise à jour des unités de gestion.

Il est recommandé de ne pas utiliser cette option dans le cas d'une mise à jour de la configuration par modem car la moindre modification demande une mise à jour.

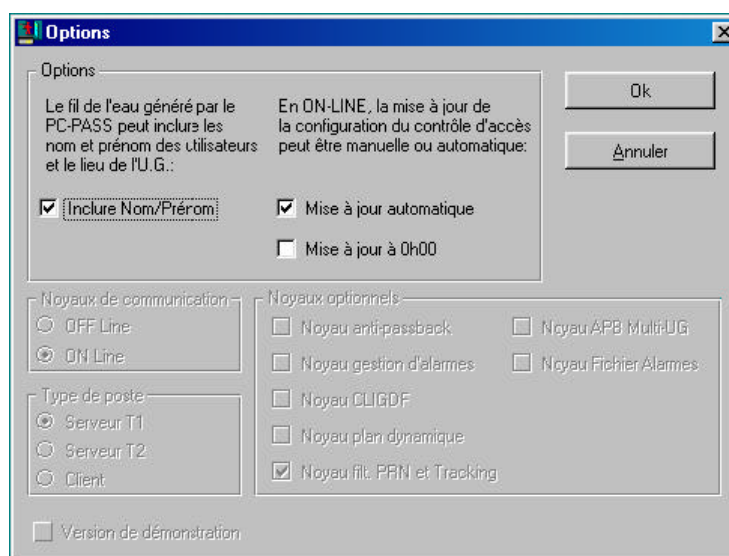

5.19 Ecran Historique

A l'aide de l'écran Historique, vous pouvez visualiser tous les événements passés. Par défaut, lors de l'ouverture de cette fenêtre, seuls les événements de la journée sont affichés.

Date	Heure	Nom UG	Lecteur	Nom Prénom	F.vt	Service	Famille	Budget
20/01	12:56:14	UG_SYN	ENTREE	BIGNARD Nicole	A	B.ETUDES	ENCADREMENT	90227
20/01	12:51:31	UG_SYN	ENTREE		F			
20/01	12:51:29	UG_SYN	ENTREE		L			
20/01	12:51:26	UG_SYN	SORTIE		G			
20/01	12:51:26	UG_SYN	SORTIE	GUERRE Kathlee	A	COMMERCIAL	ENCADREMENT	85601
20/01	12:46:46	UG_SYN	ENTREE		F			
20/01	12:46:45	UG_SYN	ENTREE		L			
20/01	12:46:41	UG_SYN	SORTIE		G			
20/01	12:46:41	UG_SYN	SORTIE	CLOUSIER Yves	A	B.ETUDES	ENCADREMENT	00905
20/01	12:43:26	UG_SYN	ENTREE		F			
20/01	12:43:20	UG_SYN	ENTREE		L			
20/01	12:36:03	UG_SYN	ENTREE		F			
20/01	12:36:02	UG_SYN	ENTREE		L			
20/01	12:35:58	UG_SYN	SORTIE		G			

Il est possible de modifier l'ordre d'affichage des événements selon plusieurs critères :

- *Date* : les événements sont triés par date et par heure
- *Nom* : les événements sont triés par ordre des noms
- *UG* : les événements sont triés par unité de gestion

En plus des tris définis précédemment, il est possible d'afficher les événements par ordre :

- *Croissant* : les événements sont affichés du plus récent au plus ancien
- *Décroissant* : les événements sont affichés du plus ancien au plus récent

Le bouton " *Sélectionner...* " permet d'effectuer une sélection des événements, pour par exemple visualiser les événements sur plusieurs jours, ou pour visualiser les événements concernant un lecteur... (voir paragraphe sur l'écran de sélection).

Le bouton " *Exporter...* " permet de sauvegarder une sélection sous la forme d'un fichier texte dans le but de l'utiliser sur un autre logiciel.

Le bouton " *Imprimer...* " permet d'imprimer les événements contenu dans la fenêtre.

5.20 Ecran de sélection

Cet écran permet de définir les critères qui seront appliqués lors d'une recherche d'événements dans les fichiers historiques.

Selectionner

Choisissez vos critères de sélection

Service: Tous les services

Famille: Toutes les familles

Lecteur: Tous les lecteurs

UG: Toutes les UG

Nom: [] aprox.

Badge: [] aprox.

Evenement: Tous les événements

Date début: []/[/] [] Heure début: []:[]

Date fin: []/[/] [] Heure fin: []:[]

Option : Ajouter à la dernière sélection

Ok Annuler

Le champ " Service " permet de choisir le service auquel devront correspondre les événements recherchés. Le choix " Tous les services " permet de ne pas tenir compte du service dans la recherche. En cliquant sur la flèche située à droite du champ, il est possible de choisir le service parmi la liste des services définis.

Le champ " Famille " permet de choisir la famille à laquelle devront correspondre les événements recherchés. Le choix " Toutes les familles " permet de ne pas tenir compte de la famille dans la recherche. En cliquant sur la flèche située à droite du champ, il est possible de choisir la famille parmi la liste des familles définies.

Le champs " Lecteur " permet de spécifier un lecteur. Seuls les événements intervenus sur ce lecteur seront pris en compte. Le choix " Tous les lecteurs " permet de ne pas tenir compte du lecteur dans la recherche. En cliquant sur la flèche située à droite du champ, il est possible de choisir le lecteur parmi la liste des lecteurs définis.

Le champ " UG " permet choisir l'unité de gestion à laquelle devront correspondre les événements recherchés. Le choix " Toutes les UG " permet de ne pas tenir compte des unités de gestion dans la recherche. En cliquant sur la flèche située à droite du champ, il est possible de choisir une unité de gestion parmi la liste des unités de gestions définies.

Le champ " Nom " permet de spécifier un nom d'utilisateur. Il est possible de ne spécifier que le début d'un nom. Dans ce cas, la case " aprox. " devra être cochée. En laissant le champ " Nom " vide, la recherche sera effectuée sur tous les utilisateurs.

Le champs " Badge " permet de spécifier un numéro de badge. Il est possible de ne spécifier que le début d'un numéro de badge. Dans ce cas, la case " aprox. " devra être cochée. En laissant le champ " Badge " vide, la recherche sera effectuée sur tous les numéros de badge.

Le champs " Événement " permet de spécifier le type d'événement qui sera recherché. Le choix " Tous les événements " permet de faire une sélection sur tous les événements. En cliquant sur la flèche située à droite de la case, il est possible de choisir un événement à rechercher.

Le champ " Date début " permet de spécifier la date de début des événements recherchés.

Le champ " Heure début " permet de spécifier l'heure de début des événements recherchés.

Le champ " Date fin " permet de spécifier la date de fin des événements recherchés.

Le champ " Heure fin " permet de spécifier l'heure de fin des événements recherchés.

La case " Ajouter à la dernière sélection " permet, si elle est cochée, d'ajouter le résultat de la sélection qui va être effectuée au résultat des sélections précédentes. Dans le cas contraire, la fenêtre des historiques ne contiendra que le résultat de cette sélection.

REMARQUES :

- lorsque des dates de début, de fin et des heures début et de fin sont spécifiées, le résultat de la requête ne sera pas tous les événements compris entre la date de début à l'heure de début jusqu'à la date de fin à l'heure de fin (01/01/1998 à 0:00 jusqu'au 10/01/1998 à 20:00 par exemple). Le résultat sera la liste des événements intervenus entre l'heure de début et l'heure de fin pour chaque jour entre la date de début et la date de fin (tous les événements entre 10:00 et 20:00 pour tous les jours entre le 01/01/1998 et le 10/01/1998 par exemple)
- une sélection se limite à 8000 enregistrements.

5.21 Ecran des présents anti-passback

Cette écran donne la liste des personnes présentes au sein des deux anti-passbacks autorisés par le système.

N°	Nom Prénom	Famille	Service	Badge
1	LEPRETRE Frédéric	COLLABORAT.	B.ETUDES	00099
1	HENIN Louis	COLLABORAT.	AI_COMMERCIAL	74087
1	LEDOUX Philippe	COLLABORAT.	AI_COMMERCIAL	74511
1	SHAFFTER Manuel	COLLABORAT.	ATELIER	84033
1	BRETOT David	ENCADREMENT	B.ETUDES	00001
1	CLOUSIER Yves	ENCADREMENT	B.ETUDES	00005
1	GUERRE Kathleen	ENCADREMENT	COMMERCIAL	65601
1	MOLINA Vincent	ENCADREMENT	COMMERCIAL	83969
1	BIGNARD Nicolas	ENCADREMENT	B.ETUDES	90227

La fenêtre résume le nombre total de présents pour l'anti-passback numéro 1, pour l'anti-passback numéro 2 et pour les deux anti-passbacks.

La colonne " N° " donne le numéro de l'anti-passback concerné.

La colonne " Nom Prénom " donne le nom et le prénom de la personne concernée.

La colonne " Famille " donne la famille à laquelle appartient la personne concernée.

La colonne " Service " donne le service à laquelle appartient la personne concernée.

La colonne " Badge " donne le numéro du badge de la personne concernée.

Le bouton " Purger " permet d'effectuer une purge des deux anti-passbacks.

Le bouton " Imprimer... " permet d'imprimer la liste des présents anti-passbacks.

Le bouton " Exporter... " permet de sauvegarder la liste des présents anti-passbacks dans un fichier texte de façon à pouvoir l'utiliser avec un autre logiciel (tel que Excel).

5.22 Ecran A propos de...

Il indique la version du logiciel en votre possession.

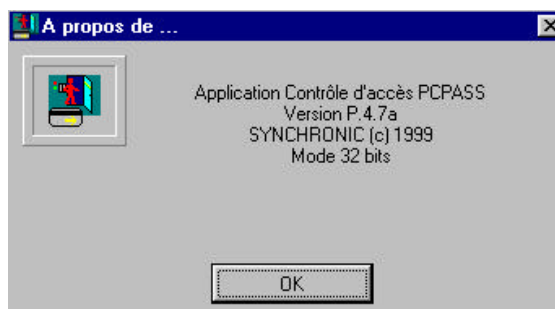

6 LOGICIEL DE DIALOGUE (CFGDIAL)

Le logiciel de dialogue gère le dialogue avec les unités de gestion, mais également avec les éventuels postes clients.

6.1 Ecran identification

Cet écran identifie l'utilisateur du logiciel et lui attribue des droits d'utilisations.

Il apparaît au lancement du programme mais peut également être rappelé par le menu

Fichier @ Identification pour changer d'utilisateur.

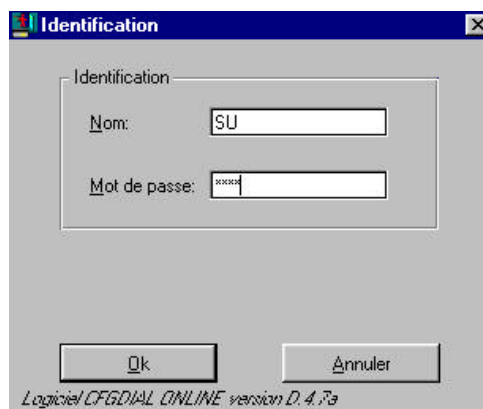

6.2 Ecran principal

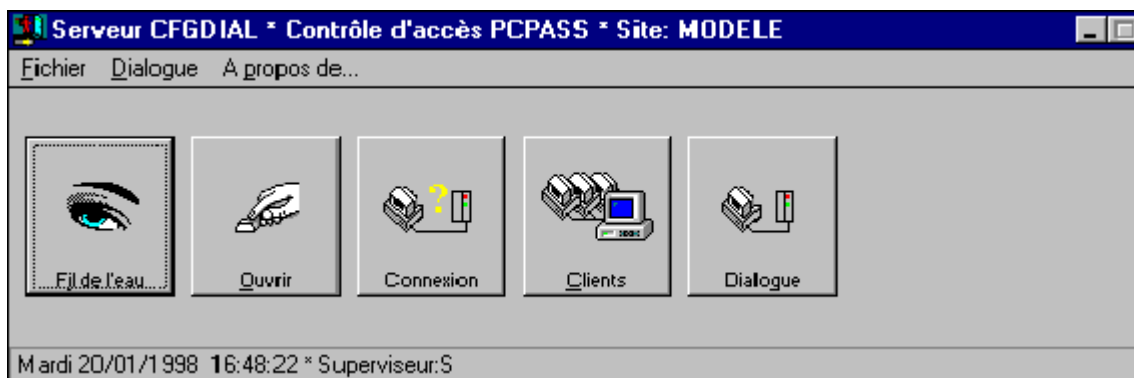

Menu Fichier

Option Identification : permet de s'identifier auprès du logiciel

Option Base de données : rappel de la base de donnée active

Option Quitter : permet de quitter le logiciel. En mode *Verrouillé*, il est impossible de quitter le logiciel.

Menu Dialogue

Option Fil de l'eau : Agrandi la fenêtre pour laisser apparaître l'écran du fil de l'eau

Option Dialogue U.G. : Ouvre la fenêtre permettant le dialogue avec les unités de gestion

Option Etat des U.G. : Ouvre une fenêtre qui indique si les différentes unités de gestion sont connectées ou non avec le serveur.

Option Etat des clients : Ouvre une fenêtre qui donne la liste des postes clients connectés au serveur.

Menu A propos de...

Option A propos de... : Rappel de la version logiciel du logiciel de dialogue.

Les boutons présents dans la fenêtre principale permettent d'accéder plus rapidement à certaines fonctions du programme.

Bouton Fil de l'eau : permet d'agrandir la fenêtre pour laisser apparaître l'écran du fil de l'eau.

Bouton Ouvrir : permet de choisir un lecteur Site dont on veut commander la gâche à distance.

Bouton Connexion : ouvre la fenêtre qui indique si les différentes unités de gestion sont connectées ou non.

Bouton Clients : donne la liste des clients connectés au serveur

Bouton Dialogue : ouvre la fenêtre permettant le dialogue avec les unités de gestion

6.3 Ecran base de donnée

Cet écran rappelle la base de donnée utilisée par le logiciel.

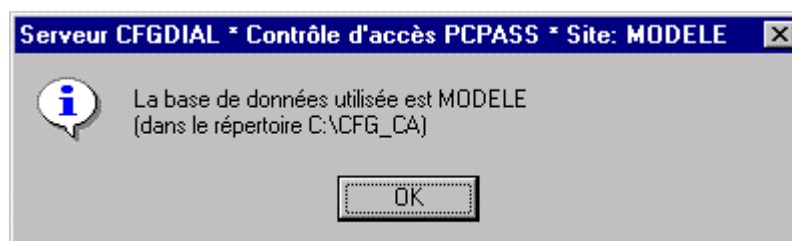
**6.4 Ecran Fil de l'eau**

Cet écran est identique à l'écran principal du programme de dialogue, à l'exception qu'il permet la visualisation des événements au fil de l'eau grâce à une zone d'affichage.

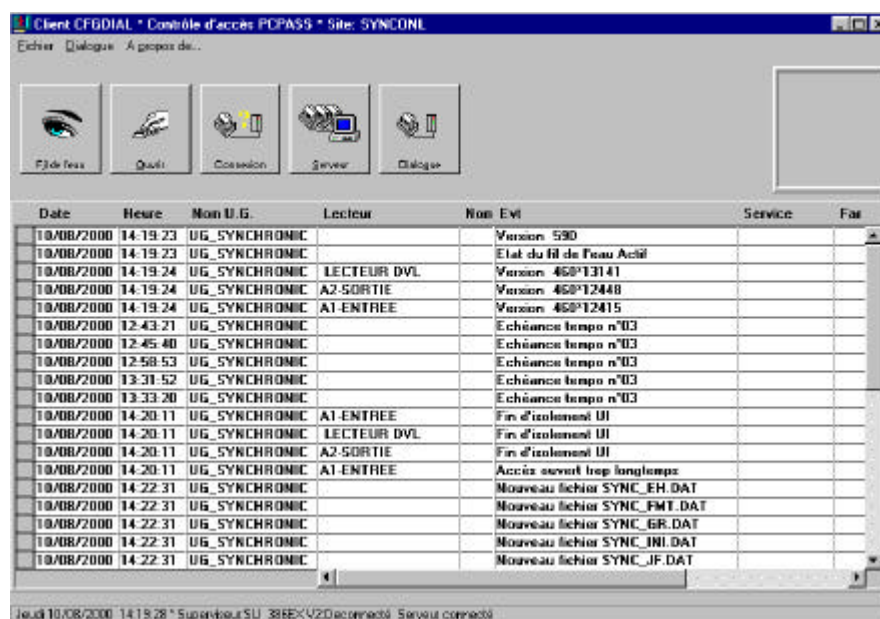

La case située sur la droite de la partie haute de la fenêtre est destinée à recevoir, le cas échéant, la photo qui a été attribuée à un utilisateur. Cette photo apparaît lorsque le badge de l'utilisateur a été lu par le système.

6.5 Ecran Dialogue

Il est spécifique à l'installateur et permet des manipulations directes avec l'unité de gestion.

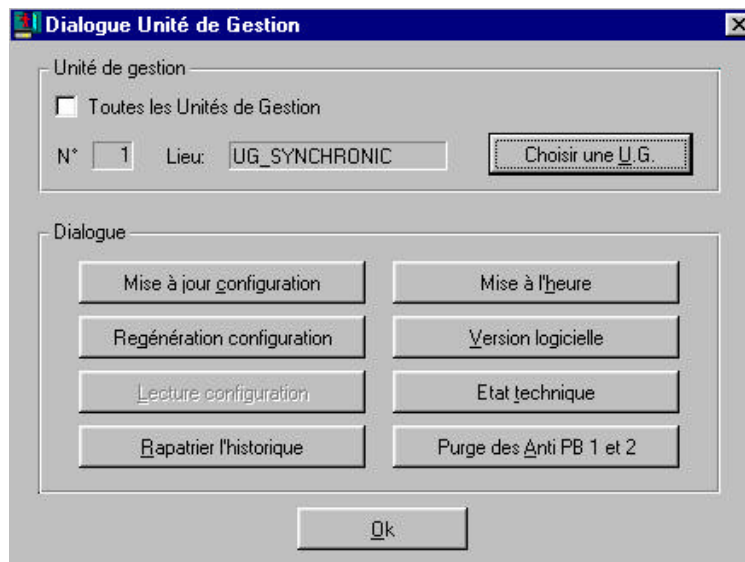

Les opérations permises par cet écran sont possibles soit sur une unité de gestion, soit sur toutes les unités de gestion.

La case " *Toutes les Unités de Gestion* ", lorsqu'elle est cochée, permet de réaliser les opérations sur toutes les unités de gestion.

Le bouton " *Choisir une U.G.* " permet de spécifier l'unité de gestion concernée lorsque la case " *Toutes les Unités de Gestion* " n'est pas cochée.

Le bouton " *Mise à jour configuration* " permet de transférer les fichiers de configuration à l'unité de gestion. Cette opération doit être effectuée après chaque changement des paramètres si on n'est pas en mise à jour automatique.

Le bouton " *Régénération configuration* " lance la compilation des fichiers de configuration.

Le bouton " *Lecture configuration* " est non disponible dans la présente version logicielle.

Le bouton " *Rapatrier l'historique* " permet de récupérer les historiques.

Dans le cas où CFGDIAL est lancé en permanence, les historiques sont en permanence à jour.

Le bouton " *Mise à l'heure* " permet de mettre l'unité de gestion à l'heure.

Le bouton " *Version logicielle* " permet de demander les versions logicielles des unités de gestion et des lecteurs.

Le bouton " *Etat technique* " permet de connaître l'état des entrées d'alarmes des lecteurs.

Le bouton " *Purge des Anti PB 1 et 2* " Permet d'effectuer une purge des anti-passbacks.

6.6 Ecran état des U.G.

Cet écran indique pour chaque unité de gestion l'état de la connexion avec le PC de configuration.



Les états possibles d'une unité des gestion sont:

- **Indéterminé** : cet état apparait après le lancement du logiciel de dialogue jusqu'à ce que ce dernier ai déterminé l'état de l'unité de gestion.
- **Connecté** : il y a dialogue entre l'unité de gestion et le logiciel.
- **Déconnecté** : il n'y a pas de dialogue entre l'unité de gestion et le logiciel.

6.7 Ecran état des clients

Cet écran donne la liste des postes clients connectés au serveur.

6.8 Ecran A propos de...

Cet écran rappelle la version logicielle du programme.

7 PARAMETRAGE DU MODE RS232

Lorsqu'on utilise une unité de gestion en mode de raccordement RS232, la mise à jour des données est effectuée par une liaison RS232. Il faut donc paramétrer la liaison série du PC de configuration. Cette opération est effectuée dans le programme de configuration. Les opérations à effectuer sont :

- Dans l'écran de configuration de l'UG concernée (menu " Configuration @ U.G. PCPass " et cliquer sur le bouton " Modifier ") positionner le " Type de raccordement " sur RS232.
- Une boîte de dialogue apparaît remplir les champs comme indiqué ci-dessous:
 - ◇ Dans la colonne " Com " indique le numéro du port série utilisé par votre PC
 - ◇ Dans la colonne " Baud " choisissez 9600
 - ◇ Dans la colonne " Parité " choisissez Sans
 - ◇ Dans la colonne " Car. " choisissez 8
 - ◇ Dans la colonne " Stop " choisissez 1

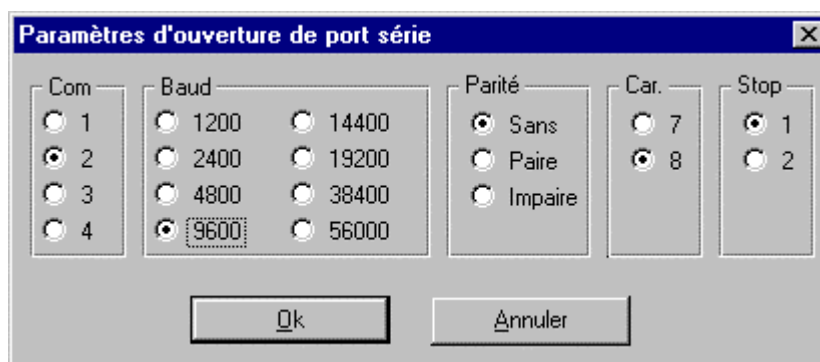

8 PARAMETRAGE DU MODE TCP/IP

Consulter SYNCHRONIC pour le paramétrage de ce mode ou consulter le document [UG_TCPIP.doc](#)

9 RESUME DES CODES EVENEMENTS UTILISES DANS LE FIL DE L'EAU ET DANS LES HISTORIQUES

Code CFG	Signification
B	Reset U.G./Lecteur
P	App autoprotection
p	Dis autoprotection
V	App accès forcé
O	App accès ouvert
L	App accès ouvert trop longtemps
F	App accès refermé
U	App panique
u	Dis panique
S	App perturbation alimentation
s	Dis perturbation alimentation
K	Purge Anti Passback
E	App alarme entrée
e	Dis alarme entrée
d	Défaut dialogue RS485
N	Non réponse d'un lecteur
n	Lecteur répondant de nouveau
b	Reset ligne
D	Destruction fichier historique
T	Téléchargement configuration
C	Début connexion
c	Fin de connexion
X	Version
A	Badge accepté
R	Badge refusé
G	Confirmation de passage
H	Rapatriement historique
h	Mise à l'heure U.G.
l	Mise à jour logiciel
r	Rapatriement configuration



TABLE DES MATIERES

1	Introduction	2
2	PRESENTATION GENERALE	3
2.1	L'architecture réseau	3
2.2	La connexion directe RS232 (liaison série)	3
2.3	La connexion Modem	4
2.4	Fonctionnement global	5
2.4.1	Familles d'utilisateurs	5
2.4.2	Grilles horaires	5
2.4.3	Lecteur	5
2.4.4	Clavier	5
2.4.5	Affectation d'une grille horaire	6
2.4.6	La fonction "Libre/Contrôle"	6
3	Installation et lancement du logiciel	7
3.1	Installation	7
3.2	Lancement du programme	7
4	Configuration du systeme	8
4.1	Situation de départ du point de vue Installateur	8
4.2	Situation de départ du point de vue <i>Utilisateur</i>	10
5	Logiciel de configuration PC-PASS	13
5.1	Ecran identification	13
5.2	Ecran principal	14
5.3	Ecran Base de données	15
5.4	Ecran Configuration	16
5.5	Ecran Visualisation Globale	17
5.6	Ecrans Utilisateurs	19
5.7	Ecran de définition d'un utilisateur	20
5.8	Ecrans Familles	21
5.9	Ecran de définition d'une famille d'utilisateur	21
5.10	Ecran de saisie des services	23
5.11	Ecrans Grilles Horaires	23
5.12	Ecran Jours fériés / Vacances	24
5.13	Ecran Heure d'été/hivers	24
5.14	Ecran Format des badges	25

5.15	Ecran Unité de Gestion.....	26
5.16	Ecran Lecteurs.....	27
5.17	Ecran importation.....	29
5.17	Ecran événements	30
5.18	Ecran options.....	31
5.19	Ecran Historique.....	32
5.20	Ecran de sélection	32
5.21	Ecran des présents anti-passback	34
5.22	Ecran A propos de... ..	35
6	LOGICIEL DE DIALOGUE (CFGDIAL)	36
6.1	Ecran identification.....	36
6.2	Ecran principal	36
6.3	Ecran base de donnée	37
6.4	Ecran Fil de l'eau.....	37
6.5	Ecran Dialogue.....	39
6.6	Ecran état des U.G.....	40
6.7	Ecran état des clients.....	40
6.8	Ecran A propos de... ..	40
7	Paramétrage du mode RS232.....	41
8	Paramétrage du mode TCP/IP	41
9	Résumé des codes événements utilisés dans le fil de l'eau et dans les historiques.....	42